

Atenquique Surte el 80% de las Necesidades del "Papel Fuerte"

Por IRMA FUENTES

En México se produce actualmente papel fuerte de excelente calidad, a precios más bajos que en el extranjero, y si no se ha iniciado su exportación se debe a que las necesidades del país, cada día mayores, constituyen un inmenso mercado para esta industria, dijo a NOVEDADES, el licenciado Mario Ortega Sánchez director de la Compañía Industrial de Atenquique, de participación privada y estatal.

Con cifras demostró el funcionario que la compañía, además de haber elevado su producción en los últimos 2 años —de 52 a 78 mil toneladas de papel—, surte en un 80 por ciento las necesidades nacionales de este producto, quedando el 20 por ciento restante distribuido en varias compañías.

"Para 1974 —añadió—, alcanzaremos las 84,000 toneladas, y las 100,000 en el año próximo, gracias a que está haciéndose trabajar a la empresa al máximo de su capacidad instalada".

Ese papel —explicó el licenciado Ortega Sánchez—, es el utilizado para sacos de cemento, envoltura, cajas de cartón corrugado, bolsas de diversos tamaños y otros productos similares, y precisamente el incremento habido en la construcción en estos últimos años ha determinado una mayor necesidad de empaques, que de momento no se alcanza a cubrir totalmente.

"La enorme cantidad de cemento que utilizan los programas habitacionales —explicó— ha hecho que las bolsas en que se vende tengan una demanda explosiva, que ya nos aplicamos a cubrir y esperamos que en breve quede llenada", dijo.

Sin embargo, advirtió que es prudente que otras empresas aumenten también su producción, ya que al aumento natural del mercado debe añadirse la posibilidad de exportar porque México cuenta con una gran venta-

mejorar su funcionamiento y las medidas tecnológicas y legales adoptadas, han hecho que actualmente, no sólo sea autosuficiente, sino que opere con utilidades respetables.

A esto se debe que por un acuerdo del presidente Echeverría, se haya modificado el decreto que regulaba su funcionamiento y se instale —para funcionar casi seguramente en este año— un aserradero que permitirá la utilización integral de esos bosques.

Con esto, no solamente sale beneficiada la empresa, sino también los pequeños propietarios, ejidatarios y comuneros que reciben de 30 a 32 pesos por metro cúbico de madera que se obtiene de sus propiedades.

"Al instalarse el aserradero, la producción ya no se limitará al papel Kraft, sino que se obtendrá madera de pino —que es la materia prima básica hasta ahora utilizada—.

Esto significa, además, según explicó el licenciado Ortega, mayor empleo de mano de obra, y por tanto una derrama considerable en la economía de la región.

TALA RACIONAL

La base del crecimiento de esta industria cuya unidad tiene un total de un millón de hectáreas, de las cuales 168,000 corresponden a la zona boscosa, ha sido la tala racional de sus árboles.

"En este momento —dijo el funcionario— se cortan 300,000 metros cúbicos de madera, pero la producción del bosque es tal, que produce un incremento de 650,000 metros cúbicos anualmente. Añadió que en 1945, se hizo un inventario del bosque y se encontró que había 11 millones de metros cúbicos con un incremento de 300. Para 1969, habían llegado a 20 los millones forestados y el aumento era de 650,000 metros cúbicos.

Eso hizo que la compañía determinara intensificar la

3473

gramas habitacionales —explicó— ha hecho que las bolsas en que se vende tengan una demanda explosiva, que ya nos aplicamos a cubrir y esperamos que en breve quede llenada”, dijo.

Sin embargo, advirtió que es prudente que otras empresas aumenten también su producción, ya que al aumento natural del mercado debe añadirse la posibilidad de exportar porque México cuenta con una gran ventaja, sus costos son inferiores a Estados Unidos, lo que nos abre grandes perspectivas para la captación de divisas por este concepto.

La Compañía de Atenuación que tiene acciones de Nacional Financiera, en un 75 por ciento y el resto, ha quedado en manos de diversos particulares. Cuando comenzó a funcionar hace 28 años, las perspectivas no eran alentadoras. Sin embargo, el tiempo, las sucesivas administraciones tendientes siempre a

en este momento —dijo el funcionario— se cortan 300,000 metros cúbicos de madera, pero la producción del bosque es tal, que produce un incremento de 650,000 metros cúbicos anualmente. Añadió que en 1945, se hizo un inventario del bosque y se encontró que había 11 millones de metros cúbicos con un incremento de 300. Para 1969, habían llegado a 20 los millones forestados y el aumento era de 650,000 metros cúbicos.

Eso hizo que la compañía determinara intensificar la explotación de los bosques y aprovecharlos con el corte de madera para diferentes usos.

En cuanto a la reforestación, explicó que esta se hace en forma natural. Después de un corte selectivo, las semillas de los árboles que quedan en pie producen nuevos individuos, que con un cuidado esmerado, llegan a la etapa óptima en 20 años, en el caso de los pinos.

“Un bosque, entre más individuos dé a la producción, más se aumentará ésta. Las zonas vírgenes, todavía en cantidad muy grande en el país, constituyen un pecado, que debemos confesar, redunda en pérdida de riqueza. Por eso es necesario intensificar la explotación, añadió.

TUDO SE UTILIZA

Finalmente, expresó que en la producción del papel, todo se utiliza: la fibra, la lignina —especie de pegamento que contiene la madera—, las sustancias químicas agregadas y hasta las cenizas que se obtienen al quemar los residuos en forma de combustible.

Otro logro ha sido la construcción de más de 500 kilómetros de caminos para Atenuación, ya que sin ellos, la empresa sería nula.

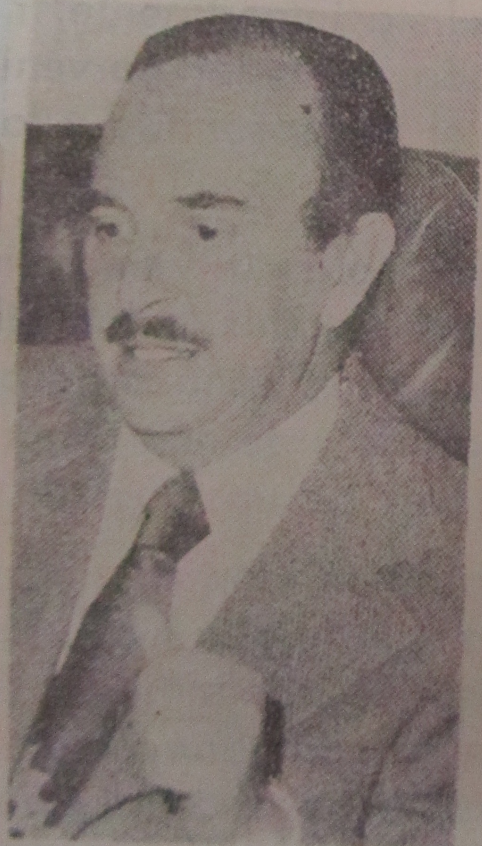

LICENCIADO MARIO ORTEGA SANCHEZ